

社協だより

発行・編集 社会福祉法人霧島市社会福祉協議会 会長 福永 淳
 鹿児島県霧島市国分中央三丁目33番10号
 TEL0995-45-1557 FAX0995-64-0687
 メールアドレス kirisha1@fork.ocn.ne.jp
 ホームページ <https://kirisha.jp/>



ホームページ
QRコードはこちら

令和8年6月23日
No. 85

地域のひろば推進事業

申請受付中

公民館など地域の中のだれでも集まれる場所で、健康づくりや介護予防のために、地域の皆さんが自主的な集い・交流の場を創出できるよう推進する事業です。
 (地区自治公民館・自治会の人口規模や活動に応じて、補助金が交付されます。)



ご自身の地域で、サロン活動(お茶のみや体操など)をしてみたい!どのような事業か詳しく知りたい!という方を対象に相談日を設けます。
お気軽にお越しください。



《地域のひろば推進事業 相談日》

	相談日 時間(9:00~11:00)	開設場所
国分支所(本所)	7月17日(金)	国分総合福祉センター
溝辺支所	7月21日(火)	溝辺ふれあい温泉センター
横川支所	7月23日(木)	横川健康温泉センター
牧園支所	7月24日(金)	牧園福祉センター
霧島支所	7月27日(月)	霧島総合支所
隼人支所	7月29日(水)	霧島市商工会館
福山支所	7月30日(木)	福山公民館

フォロー
大歓迎

愛ちゃん 希望くん



霧島市社会福祉協議会公式
インスタグラム
公開中

地域で行われている活動や社会福祉協議会からの情報をおせています。
ぜひご覧ください。

このQRコードを読み込んでね→



この広報誌は、皆様からお寄せいただいた共同募金の配分金で発行しています。

令和8年度 霧島市社会福祉協議会 事業計画・予算

令和8年度事業計画及び予算は、令和7年3月策定の本会中期経営計画（第1次）を基に作成し、去る令和8年3月10日の理事会、同25日の評議員会において承認されました。

なお、中期経営計画に記載されている目標、経営理念及び基本方針は次のとおりです。

1. 目標

「ともに生きる豊かな地域社会の実現をめざして」

2. 経営理念

- ① 地域住民やボランティア、民生委員・児童委員、社会福祉法人・福祉施設、NPO、企業等の地域のあらゆる団体・組織の相互理解と協働によって、市民参画型の地域社会の実現を目指します。自らの連携・協働の場としての役割を十分に認識し、地域住民の立場に立って地域生活課題を共有しながら、地域住民が主体的に地域生活課題について考え、できるだけ身近な地域の中でそれが解決できる仕組みづくりを創出します。
- ② 誰もが地域社会の一員として尊厳をもった生活が送れるように、支援を必要とする人の生活状況や思いを把握するとともに、潜在化しがちな狭間にあるニーズもくみ取った福祉サービスの実現を目指します。
- ③ 制度の狭間にある課題も含めて、事務事業を通じて地域生活課題をとらえ直し、地域住民やあらゆる団体・組織に働きかけ、新たな福祉サービスの開発、必要となるネットワーク構築に継続的に挑戦します。
- ④ 社会環境が激しく変化する時代において、地域社会に責任をもって貢献していくために、組織の理念、目的、目標、体制、規範を整え、持続可能な経営を目指します。

3. 基本方針

- ① 地域に開かれた組織として、経営の透明性と中立性、公正さの確保を図るとともに、情報公開や説明責任を果たし、地域社会の支持・信頼を得られるよう、積極的な情報発信を図ります。
- ② 事業の展開にあたって、社協には「連携・協働」の場（プラットフォーム）としての役割があることを十分に認識し、地域住民や関係機関・団体等、あらゆる関係者の参加と協働を徹底します。
- ③ 事業の効果測定やコスト把握等の事業評価を行い、効果的で効率的な経営はどうあるべきか研究を進めます。

4. 令和8年度の重点事項

- ① 商工会議所、商工会加盟企業を中心とした特別会員制度の周知を通じて、経営基盤の支えとなる安定的な自主財源の確保を図ります。
- ② 重層的支援体制整備事業の受託を開始し、潜在化しがちな制度の狭間にあるニーズを掘り起こし、地域共生社会の実現に向けた歩みを進めます。
- ③ 未曾有の大雨災害を機に、普段からの備えはどうあるべきか検証を行い、霧島市と連携して既存の社会調査票（福祉台帳）の抜本的な見直しを行います。

【主な取り組み】

総務課

- 理事会・評議員会・監事会等を開催し、経営方針や制度対応等に対し、迅速かつ効果的な法人の業務執行及び意思決定を行う。
- 市民の地域福祉活動に対する理解と認識をより一層深め、『社協会員』の継続加入と新規加入を促進し、自主財源の確保を図る。

地域福祉課

- 変化していく社会の中で、持続可能な地域の姿を見据え、「①人と人がつながり関わり合う場・機会の創出支援」や「②住民主体の支え合い・助け合い活動の推進」を継続すると共に、「③世代や分野を超えた多様な主体とつながり、協働していく体制」を整える。

成年後見センター

- 成年後見制度に関する説明や相談に応じ、出前講座等を通して普及・啓発を図る。

事業課

- 主に食事作りが困難で栄養が偏りがちな方等の栄養改善や、在宅生活で見守りが必要な方を中心に「配食サービス事業」を実施する。
- 地域全体で子育てを支援する基盤を形成するため、地域子育て支援センター「つどいのひろば」を運営する。
- 障害や疾病により自宅浴槽での入浴が困難な方に対し、「訪問入浴介護」サービスを提供する。

3 霧島市社協だより

地域包括支援センター

- 各種相談を総合的に受け付け、制度やライフステージに合わせた支援ではなく、一人の「人」としての生活及び人生の全体性に合わせた支援につなげる。
- 地域住民の力や行政・医療・保健・福祉・教育等の分野にとどまらない、多様なネットワークの構築を目指す。

基幹相談支援センター

- 本人や家族、地域住民等からの障がい者・障がい児に対する各種相談を総合的に受け付け、制度横断的な支援につなげる。
- 行政・医療・保健・福祉・教育・就労等の専門職や関係者、地域住民等との連携を推進し、多様なネットワークの構築を目指す。

企画経営課

- 社協サポーター制度の広報を強化し、一般企業を含め広く市民の皆さんの社協活動への理解を深める。
- 子ども・障がい・高齢・生活困窮など分野を超えて複雑化した課題を解決するため、行政や関係機関と連携し、重層的支援体制整備事業に取り組む。

収入・支出

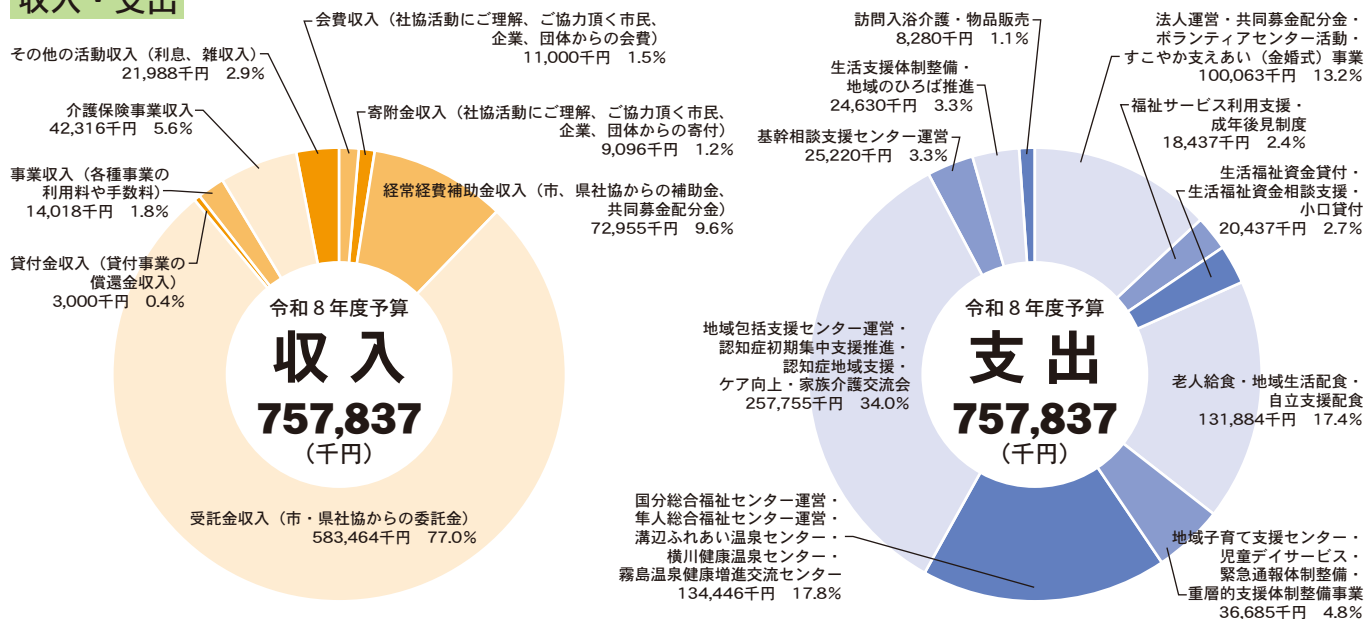

法人、企業、市民の皆様、社協サポーター（特別会員）としてご協力いただけませんか。

社協では、市内の企業、事業所様及び社協事業を応援して下さる個人を対象に、特別会員の募集を行っておりますので、是非、ご検討ください。

年会費	事業所 (法人、企業)	1口	5,000円
	個人	1口	1,000円

専用の振込用紙（法人、企業の皆様には送付済み）にて、郵便局から手数料無料でお振り込みいただけます。法人、企業の場合、特別会費は寄附金同様、その全額が損金算入されます。

これまで、すでに記載の皆様には、ご協力いただきました。誠にありがとうございました。

(広報誌への記載可とされた皆様のみ敬称を省略して掲載しています。)

- (有)河内菌本舗
- (特非)あいがと
- スミドレン 橋元康秀(くらしのパートナー霧島・始良店)
- (有)鹿児島丸二陶料
- (株)隼人圧送
- アクアテック(有)
- (株)きりしま機電
- 神宮前茶屋

- 鮫島 宗紀(個人)
- (株)エム・エム・シー
- (株)櫻木組 鹿児島支店
- (有)鹿児島県防災保守点検センター
- (有)YOSHIDA DREAM
- 鹿児島中央観光バス(株)霧島営業所
- カミチクファーム稲垣農場
- (有)荘蔵社

霧島市社会福祉協議会 組織図

令和8年4月1日現在の組織図は、以下のとおりです。よろしくお願いいたします。

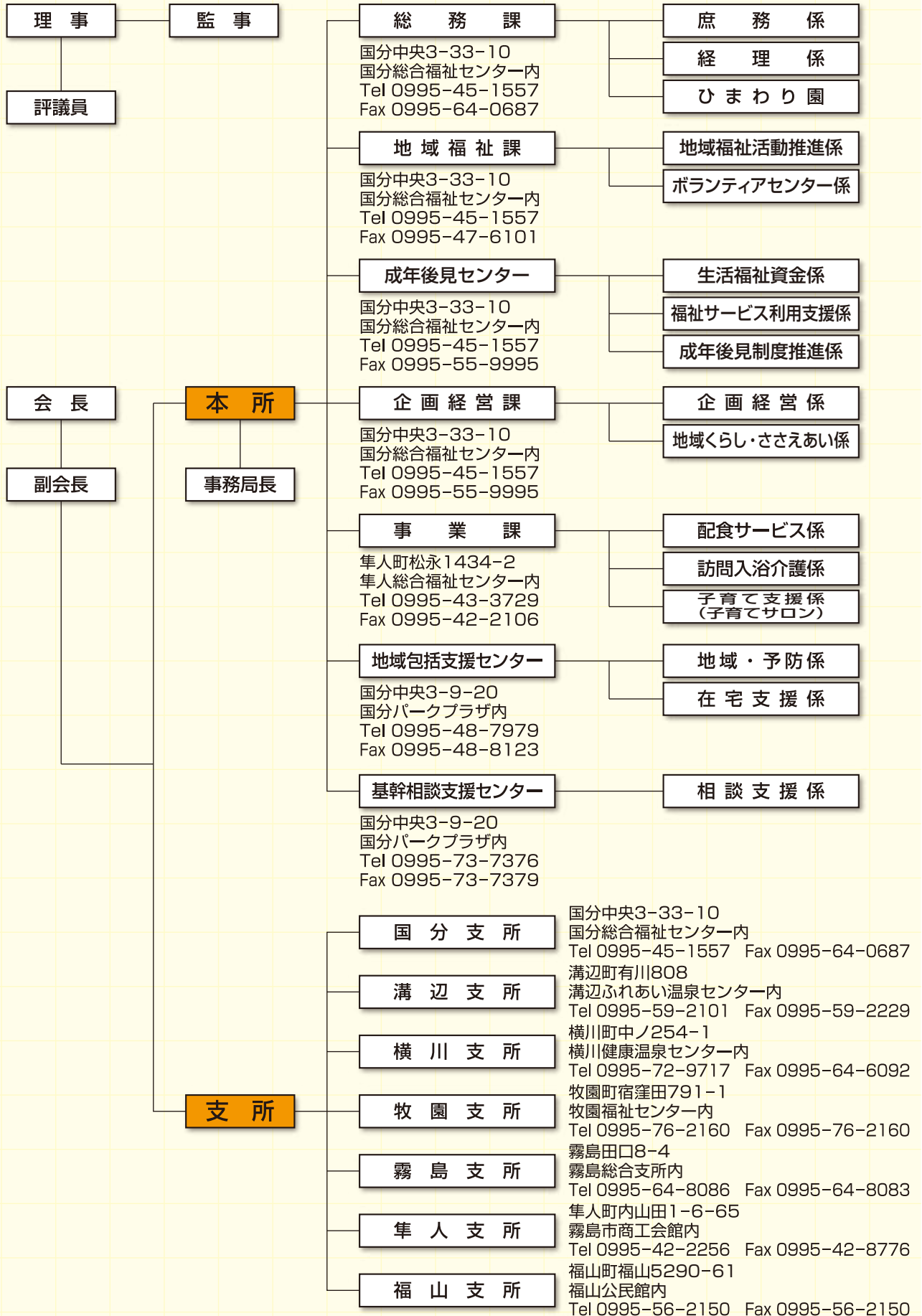



地域包括支援センター国分北支所 事務所移転のお知らせ



いつも地域包括支援センターの活動にご理解とご協力をいただきありがとうございます。このたび、令和8年4月1日より霧島市地域包括支援センター国分北支所は下記のとおり事務所を移転することとなりました。今後ともよろしくお願いいたします。

移転日：令和8年4月1日（水）

旧事務所	新事務所
〒899-4301 霧島市国分重久361-1 電話：0995-64-0667	〒899-4305 霧島市国分郡田711（瑞祥園内） 電話：0995-70-7120
<p>バス停：重久保育園（鹿交 ふれあいバス）</p> <p>国分北支所 国分重久361-1</p>	<p>バス停：久保田（鹿交 ふれあいバス）</p> <p>国分北支所 国分郡田711</p>

移転



介護のことが分からない／家族の物忘れが心配／一人暮らしの親の生活が心配…
などのお悩みはありませんか？

地域包括支援センターは、高齢者等や家族のための総合相談窓口です。

保健師・社会福祉士・主任ケアマネジャーなどの専門職が、介護や生活の困りごとや、認知症の相談などを受け付け、住み慣れた地域で安心して暮らせるよう支援します。



霧島市地域包括支援センター 一覧

本所	48-7979
国分北支所	70-7120
国分南支所	46-3717
溝辺支所	58-2365
横川支所	72-9718
牧園支所	78-3387
霧島支所	57-0100
隼人北支所	55-1255
隼人南支所	43-2363
福山支所	64-7165

令和8年度「サマーボランティア体験月間 (7月から8月)」がはじまります

社会福祉協議会では、幅広い世代の方々のボランティア活動への参加を促進するため、7月および8月を「サマーボランティア体験月間」と定め、ノーマライゼーションやボランティア活動への理解と関心を深める機会として、さまざまな取り組みをおこなっています。

また、活動に参加された小学生・中学生・高校生には、「私のふれあいボランティア活動カード」を発行しています。このカードは、皆さんのやさしさを応援するものです。

この機会に、一緒にボランティア活動に取り組んでみませんか。

参加無料



昨年のごみ拾いの様子

地域で生き生き活動体験

対象：小・中学生 会場：国分総合福祉センター

内 容	定員	日 時
① まちをきれいに～みんなでごみ拾い～ ○会場周辺のごみ拾い ○ごみ処理のしくみを知ろう!! 霧島市クリーンセンター見学	20	7月11日(土) 9:30～12:00

夏休み特別企画

日時：8月3日(月) 10:00～12:00

対象：小学生(4年生以上)とその保護者

会場：小浜ヴィレッジ(隼人町小浜28)

内 容	定員
① 「夏休み親子で学ぶ!車椅子体験」 in 小浜ヴィレッジ ～みんなが暮らしやすいまちを考えよう～ ○体験&講話【講師：植山 竜三 様】	15
② 出張きりしまおもちゃ病院&おもちゃ修理体験 受付時間：10:00～12:00	



ボランティア体験研修

市内に通う高校生を対象に、「ボランティア体験研修」を実施します。

高齢者施設や児童クラブ等で、2日間のボランティア体験をしていただきます。

福祉学習や社会体験の機会として、参加してみませんか。

体験期間：8月中のうち2日間

事前研修：7月18日(土) 10:00～11:30

会 場：霧島市国分総合福祉センター

申 込 み：市内の高校に別途ご案内をいたしますので、参加を希望される高校生は、担当の先生までお問合せください。



おもちゃのしくみと修理体験

器用なおもちゃドクターたちと一緒に、おもちゃのしくみと道具の使い方を体験!修理でおもちゃの大切さを学びましょう。夏休みの宿題のヒントがもらえるかも!!

また、この機会におもちゃ修理を体験しませんか?

お気軽にご参加ください。

開催日時：8月16日(日) 10:00～12:00

会 場：霧島市国分総合福祉センター

対 象：◎小学生(定員20名)

※親子・兄弟姉妹での参加大歓迎!!

◎おもちゃ修理体験⇒どなたでも

(年齢制限なし)

申 込 み：下記までご連絡ください。

【お申込み・問い合わせ先】

霧島市社会福祉協議会 地域福祉課 ボランティアセンター係

TEL：0995-45-1557

FAX：0995-47-6101

きりしま居場所づくり事業

サン・カフェ

霧島市には、「誰でも気軽に参加できる居場所」があります

「サン・カフェ」は、年齢を問わず誰でも気軽に立ち寄って、お茶やコーヒーを飲みながら、ほっとひと息つける居場所です。参加無料・申込み不要・時間内の出入りは自由です。気が向いたときに、ふらっとお越しください。



現在オープン中のサン・カフェはこちら

サン・カフェ in うちやまだ

【オープン日】 第2・第4木曜日 10:00～14:00
 令和8年 **7月9日・23日** **8月27日**
9月10日・24日 **10月8日・22日**

【場 所】 霧島市商工会館
 (霧島市隼人町内山田1-6-65)

サン・カフェ in ちゅうおう

【オープン日】 第3木曜日 10:00～14:00
 令和8年 **7月16日** **8月20日**
9月17日 **10月15日**

【場 所】 霧島市国分総合福祉センター
 (霧島市国分中央3-33-10)

※「きりしま居場所づくり事業」は、皆さまからお寄せいただいた赤い羽根共同募金の配分を受けて実施しています。

【問い合わせ先】 霧島市社会福祉協議会 地域福祉課

TEL: 0995-45-1557

FAX: 0995-47-6101

令和8年度 鹿児島県介護の入門的研修(始良・伊佐地域)のご案内

介護の仕事や介護に関心のある方、介護初心者の方を対象に日常生活に役立つ介護の知識や介護の業務に携わる上で知っておくべき基本的な技術を学ぶことができる4日間(21時間)の研修を開催します。

- 募集人数 20名(先着順)
- 開催日時 8月21日(金)、22日(土)、28日(金) 10時～17時
8月29日(土) 10時～16時15分
- 開催場所 霧島市国分総合福祉センター(霧島市国分中央3丁目33-10)
- 申込締切 8月7日(金)
- 受講料 無料
- 申込方法 申込書にある必要事項について記入の上、①郵送、②FAX又は③Googleフォームへの入力、いずれかの方法によりお申込みください。

県社協ホームページに掲載の
チラシ・申込書はこちら



Googleフォームで
申込の場合はこちら



○お申込み先、お問い合わせ先

〒890-8517 鹿児島市鴨池新町1-7 鹿児島県社会福祉協議会 福祉人材・研修センター
 電話(099)258-7888 fax(099)250-9363

心配ごと相談のご案内



- 心配ごとや悩みごとの解決をお手伝いします。
- 相談時間：午後1時～4時(相談は無料で、秘密は堅く守られます。)

	相談日	開設場所	連絡先
国分支所(本所)	第2金曜日	国分総合福祉センター	0995-45-1557
溝辺支所	第2水曜日	溝辺ふれあい温泉センター	0995-59-2101
横川支所	第2火曜日	横川健康温泉センター	0995-72-9717
牧園支所	第2火曜日	牧園福祉センター	0995-76-2160
霧島支所	第2水曜日	霧島総合支所	0995-64-8086
隼人支所	第1木曜日	霧島市商工会館	0995-42-2256
福山支所	第2木曜日	福山公民館	0995-56-2150

きりしまおもちゃ病院 開院日

大切なおもちゃの調子はどうですか?
 きりしまおもちゃ病院は、下記の日程で開院しています。

令和8年7月8日(水)・19日(日)
 8月5日(水)・16日(日)
 9月9日(水)・20日(日)
 10月7日(水)・18日(日)



開院場所：霧島市国分総合福祉センター
 (霧島市国分中央3-33-10)

受付時間：10:00～15:00

※おもちゃの修理は無料ですが、部品代をいただくことがあります。



成年後見センターからのお知らせ

連絡先：0995(45)1557

★ 生活福祉資金貸付事業



4月より担当となりました田辺です。故郷霧島市の為に少しでも恩返しできるように誠心誠意ご対応させていただきます。

低所得世帯、高齢者世帯、障がい者世帯など、生活でお困りの方を対象に、経済的に支えるための貸付制度です。ご相談対応しながら、自立した生活を送る事ができるようお手伝いいたします。どうぞよろしく願いいたします。

< 出前講座のご案内 >

霧島市成年後見センターでは、より多くの皆様に後見制度を知っていただくため地域や事業所等へ訪問します。興味のある方はお気軽にお問い合わせください。

成年後見制度について

\学んでみませんか？/



問合せ先：霧島市役所長寿福祉グループ、障害福祉グループ、霧島市成年後見センター

「公証人による無料相談会」開催のご案内

鹿児島公証人合同役場と連携し、下記の通り「公証人による無料相談会」を開催しています。

日程	時間・場所・内容	定員・料金
7月15日(水)	時間 9:30~12:00 場所 霧島市社会福祉協議会 (霧島市国分中央三丁目33-10) (霧島市国分総合福祉センター)	定員：1日5組 (1組30分)
8月19日(水)	【相談内容】 ・遺言、任意後見、尊厳死宣言など、公正証書の作成などに関すること。 ・公証人による面談方式。秘密は固く守ります。	相談料：無料
9月16日(水)		
10月21日(水)	※公正証書の作成に関わらない一般的な法律相談は受けられません。	



【問い合わせ・申込先】

・霧島市社会福祉協議会成年後見センター（担当：町田、中村、田辺、福留）

☎ 0995-45-1557 Mail: kouken@kirisha.jp

一人で悩まず、まずは相談を。

社会福祉協議会は、令和8年度から「**重層的支援体制整備事業**」に取り組みます

社会福祉協議会(社協)は

地域住民の皆さんやボランティアさん、福祉や保健等の関係機関・団体、その他分野を超えた多様な主体の協力を得て、福祉のまちづくりをめざす民間の組織です。
 私たち社会福祉協議会は、地域の皆さんと力を合わせ、「**ふだんのくらしのしあわせ**」のために、困りごとの相談対応や住民主体の活動を広くすすめる活動をおこなっています。

いつも社協活動にご協力いただき
 ありがとうございます



「地域で気になっているこんなこと」ありませんか？

血縁・社縁・地縁の希薄化といった、様々な「縁」からの孤立等、「生活のしづらさ」が深刻化しています。

さまざまな課題がいくつも重なったり、家族に何か課題を抱えたりしたとき、一人で抱え込み、誰にも相談できずに解決の糸口が見当たらないご家庭があります。

ひきこもり・8050問題・ヤングケアラー・生活困窮等、既存の制度だけでは対応が難しく、孤立し、ひとりで苦しんでいる方々が多く存在しています。

地域住民を含めた、多様な主体が地域づくりの担い手として、地域包括ケアシステムの構築に参画していくことが不可欠です。



「誰一人取り残さない」地域共生社会の実現をめざして

複雑化・複合化した課題を抱える世帯を、「分野を超えて包括的に支えるしくみ」をみんなで考え、つくっていくのが**重層的支援体制整備事業**です。



霧島市社会福祉協議会では霧島市から委託を受けて、**重層的支援体制整備事業**で以下の取り組みを実施します

①アウトリーチ等を通じた継続的支援事業

必要な支援が届いていない人・自ら支援を求めることができない人等を把握し、支援を届けます。継続的な関わりを保ちながら、信頼関係の構築や本人とのつながりづくりを丁寧におこないます。

②参加支援事業

社会とのつながりをつくるため、個別のニーズをふまえた参加メニューを整備し、社会参加の機会をつくります。

③地域づくり事業

子どもから大人まで、誰もが気軽に安心して通える居場所の確保等、課題を複雑化・複合化させないために、地域全体で支え合う環境をつくります。

【お問い合わせ先】

霧島市社会福祉協議会 企画経営課

〒899-4332 霧島市国分中央三丁目33番10号

Tel:0995-45-1557 Fax:0995-55-9995 Mail:kirisha1@fork.ocn.ne.jp



霧島市地域包括支援センター //



認知症地域支援推進員からのお知らせ

R8年3月8日(日)、国分ハウジングシビックホールにて、認知症講演会『認知症とともに生きる～新しい認知症観～』を開催しました。講師は、鹿児島県若年性認知症支援コーディネーターの堀之内広子氏、また、認知症当事者にもご登壇いただき、今の思いなどについて対談され、とても学びの多い講演会となりました。多くの方々にご参加いただき誠にありがとうございました。

質問①

認知症大使って何をやるんですか？
どうやってなるんですか？

認知症本人大使について

厚生労働省が認知症本人大使「希望大使」として任命【現在7名】

国が行う認知症の普及啓発活動への参加や協力、会議等への出席、国際的な会合等への参加、そして「認知症とともに生きる希望宣言」等の普及啓発やPRを行っています。

都道府県でも地域版希望大使を任命しており、鹿児島県では令和5年9月に1名を任命し、県内で講演等の活動をされています。

鹿児島県では希望大使が少ない実情があります。病気の進行状況にもよりますが、地域包括支援センターや県、そして私もサポートさせていただきますので、ぜひ大使になっていただけたらと願っているところです。

認知症本人大使
「希望大使」
(厚生労働省)



質問②

レカネマブなどの治療法について以前ニュースで見ましたが、実際今行っていること(身近に)を知って、詳細を知りたくなりました。

抗アミロイドβ抗体薬(レカネマブ等)の治療

「MCIまたは軽度のアルツハイマー型認知症」に適用になります。2024年1月頃から鹿児島県内でも使用されるようになりました。

ただし、この治療も完治させるためのものではなく進行を可能な限り遅らせるための治療になりますし、効果は個々で違います。

治療を受けるためには、診断と使用判定のための検査が必要です。検査で適用となった場合、医療費や定期通院など医師ともしっかり検討のうえ使用となります。

若年性認知症支援相談窓口にお問合せくださる方や実際利用されている方の支援も行っています。

皆さんからいただいたご質問は講師の堀之内広子氏からご回答いただきました。
ありがとうございました。

質問③

認知症の人に合った施設を探すには、どうしたら良いですか。



認知症の方に合った施設をさがす

ご本人の状態や経済的事情、地域にある施設や事業所の種類や利用のタイミングなどもあります。今回のご本人のヨウコさんもおっしゃっていましたが、自分の意志表示ができる時に、自分や家族が話し合う時間を持つてみることも必要かもしれません。

見学などをしたり、情報収集しておくことも大事だと思います。いざという時に慌てないように備えることも大事です。

○若年性認知症相談支援窓口 (七福神グループ(社)天祐会)

TEL : 099-251-4010
又は 080-8561-9321

○霧島市地域包括支援センター TEL : 0995-48-7979

お気軽にお問い合わせください



京セラ株式会社鹿児島霧島工場 従業員一同様より福祉車両寄贈

京セラ株式会社鹿児島霧島工場従業員一同様より「京セラ福祉基金有効活用協議会」を通じて福祉車両2台の寄贈がありました。

当該車両の寄贈にあたり、4月30日、重田工場長並びに中重市長臨席のもと、福祉車両贈呈式を執り行い、本会会長より重田工場長へ感謝状が贈られました。

寄贈された車両は、福祉サービス向上のため配食事業で活用しています。



日本赤十字社会員増強運動へご協力ありがとうございます。

日本赤十字社では、毎年5月から全国一斉に赤十字会員増強運動を展開し、国内外における災害救援救護活動、医療事業、血液事業、社会福祉事業等の赤十字事業を推進しています。

鹿児島県支部霧島市地区も市内自治公民館及び自治会へ会員募集と活動資金（会費）へのご協力をお願いした結果、令和8年5月31日現在で、7,627,500円の活動資金が寄せられました。

皆様から寄せられた活動資金は、下記のように使われます。

引き続き、会員募集を行っておりますので、ご協力よろしく申し上げます。

皆さまからのご寄付は、次のように大切にに使わせていただきます

例えば500円のご協力なら…

赤十字活動の運営と推進のために 162円

市町村における赤十字活動のために 77円

全国的な赤十字の活動のために 60円

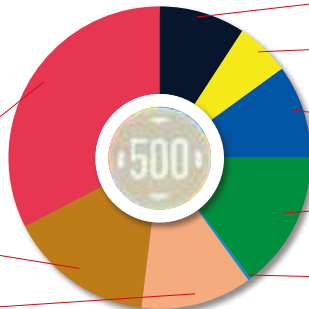

救護活動事業と看護師等の育成のために 46円

救急法等の講習のために 30円

赤十字奉仕団・青少年赤十字育成のために 49円

赤十字思想の普及のために 74円

社会福祉事業のために 2円

(令和8年度一般会計歳出予算より)

募集中の救援金・義援金は、以下のとおりです。

これまでの累計額と、先の社協だよりで報告以降（令和8年3月1日～令和8年5月31日）の義援金の内訳を掲載しています。（順不同・敬称略） ◎印は現在受付中

◎ 中東人道危機救援金 累計 237円
(募集期間：平成27年4月1日～令和9年3月31日)

◎ バングラデシュ南部避難民救援金 累計 326円
(募集期間：平成29年9月22日～令和9年3月31日)

◎ ウクライナ人道危機救援金 累計 650,889円
(募集期間：令和4年3月2日～令和9年3月31日)

【国分】
国分募金箱 1,203円

◎ イラン及び周辺国人道危機救援金 累計 0円
(募集期間：令和8年3月16日～令和8年5月29日)

◎ 令和7年11月18日大分市佐賀関の大規模火災義援金 累計 31,156円
(募集期間：令和7年11月26日～令和8年3月31日)

【国分】
国分募金箱 1,156円

◎ 令和6年9月能登半島大雨災害義援金 累計 761,120円
(募集期間：令和6年9月25日～令和9年3月31日)

◎ 令和6年能登半島地震災害義援金 累計 3,906,915円
(募集期間：令和6年1月4日～令和9年3月31日)

◎ 令和8年大槌町林野火災義援金 累計 0円
(募集期間：令和8年5月7日～令和8年8月31日)

お寄せいただいた救援金・義援金は、日本赤十字社鹿児島県支部へ送金いたしました。皆様のご厚意に深く感謝いたしますと共に、引き続きご理解・ご協力のほど、よろしくお願いいたします。

なお、募集中の救援金・義援金は、霧島市社会福祉協議会本所・各支所で受け付けております。

善意に感謝します

一般寄付及び香典返しとして、霧島市社会福祉協議会にご寄付いただき感謝申し上げます。

本会では、皆様方のご芳志は、地区社協・ボランティア活動など、地域福祉向上のために活用させていただいております。

紙上を借りて、厚くお礼申し上げますとともに、故人のご冥福とご遺族皆様のご健康をお祈り申し上げます。

ありがとうございます。なお、氏名・金額は、寄付者の意思により掲載しております。(順不同・敬称略)

一般寄付金

(令和8年3月1日〜令和8年5月31日)

国分支所

趣味の野菜 曾山

四、三八〇円

本所窓口 四、六三六円

高橋寿会 亀井昇

五、〇〇〇円

恒吉 英治 一五、〇〇〇円

(有)海潟ドライ

三五、〇〇〇円

曾山 幸男 五〇、〇〇〇円

(氏名のみ掲載を希望)

(株)アルバック九州工場

VMSBU

横川支所

横川子ども会育成会

二、一七一円

(氏名のみ掲載を希望)

虹ヶ丘自治会

福丸 博征

牧園支所

一、八六〇円

隼人支所

光輝フォトハウス 飯屋裕香

五〇、〇〇〇円

福山支所

牧之原中学校昭和三十一年三月卒業生 二七、五二九円

月卒業生

香典返し寄付金

(令和8年3月1日〜令和8年5月31日)

国分支所

遺族名

三万円

平野りつ子

有村まり子

飯田嘉代子

鶴岡 吉子

馬場 正文

馬場 光秋

嶺崎 良子

六反 光一

米元 節子

藤田 厚子

匿名

匿名

故人名

平野 賢治

田村 トミ

中村 スミ子

鶴岡 文雄

馬場 久美子

馬場 タツ子

嶺崎 幸男

六反 ミチ

米元 明

藤田 勝己

有村 益男

鶴丸 幸久

匿名

匿名

遺族名

二万円

町田 信子

米満 加代子

泊 伸一

溝辺支所

三十万円

岩元 まゆみ

三万円

満塩 泰広

二万円

野間 せつ子

海老原 純子

一万円

服部 美千代

横川支所

三万円

益地 康磨

牧園支所

五万円

立山 サチ子

池田 ヨシ子

川西 隆広

崎山 幸枝

有村 とみ子

二万円

岩元 等

霧島支所

五万円

厚地 フヂエ

吉村 ノリ子

匿名

匿名

故人名

町田 信勇

大山 信子

泊 利恵子

岩元 勝芳

満塩 キクエ

野間 春男

野間 富子

塩入 トシ子

益地 順子

立山 努

池田 正義

川西 光二

崎山 忍

種子 田キミ

池田 高應

厚地 武人

吉村 久則

匿名

匿名

遺族名

三万円

西田 保

南 京子

二万円

松元 育生

隼人支所

五万円

生田 泰子

三万円

井之上 忠

白拍子 明子

松下 礼子

清水 寛

中村 しのぶ

二万円

佳元 明美

林 敦子

大保 良恵

福山支所

三万円

有村 祐三

(氏名のみ掲載を希望)

国分支所

匿名

匿名

市来 泰雄

鎌田 善政

横川支所

宮田 キヨ子

隼人支所

里 てる子

匿名

故人名

西田 サチエ

南 通

松元 久江

川野 ナリ子

井之上 カヨ子

白拍子 キミエ

松下 春雄

清水 峻子

中村 匡江

佳元 達延

林 勝彦

大保 信男

有村 政幸

塚脇 レイ

永井 正昭

市来 喜代子

鎌田 律子

宮田 一行

里 利廣

霧島市社協は税額控除対象法人です

霧島市社会福祉協議会は税額控除対象法人として霧島市より認定を受けており、本会への寄付金は税額控除制度の適用を受けることができます。

控除の対象となるのは2,000円を超える寄付を行った個人及び法人となります。

控除を受ける際は、確定申告に本会発行の「領収書」と「税額控除に係る証明書(写し)」が必要です。

※「税額控除に係る証明書(写し)」は寄付受付時にお渡しいたします(本会ホームページからもダウンロードできます)⇒

本会へのご意見・ご要望等ございましたら、下記までお寄せください。



ホームページ QRコードはこちら

霧島市社会福祉協議会
(国分総合福祉センター)
TEL: 45-1557
FAX: 64-0687